ELGIE: 6 FR.
DERLAND: 40 cts

4 NOVEMBER 1954 - Nr 213
5de JAAR — 20 BLADZ.

# Mickey magazine

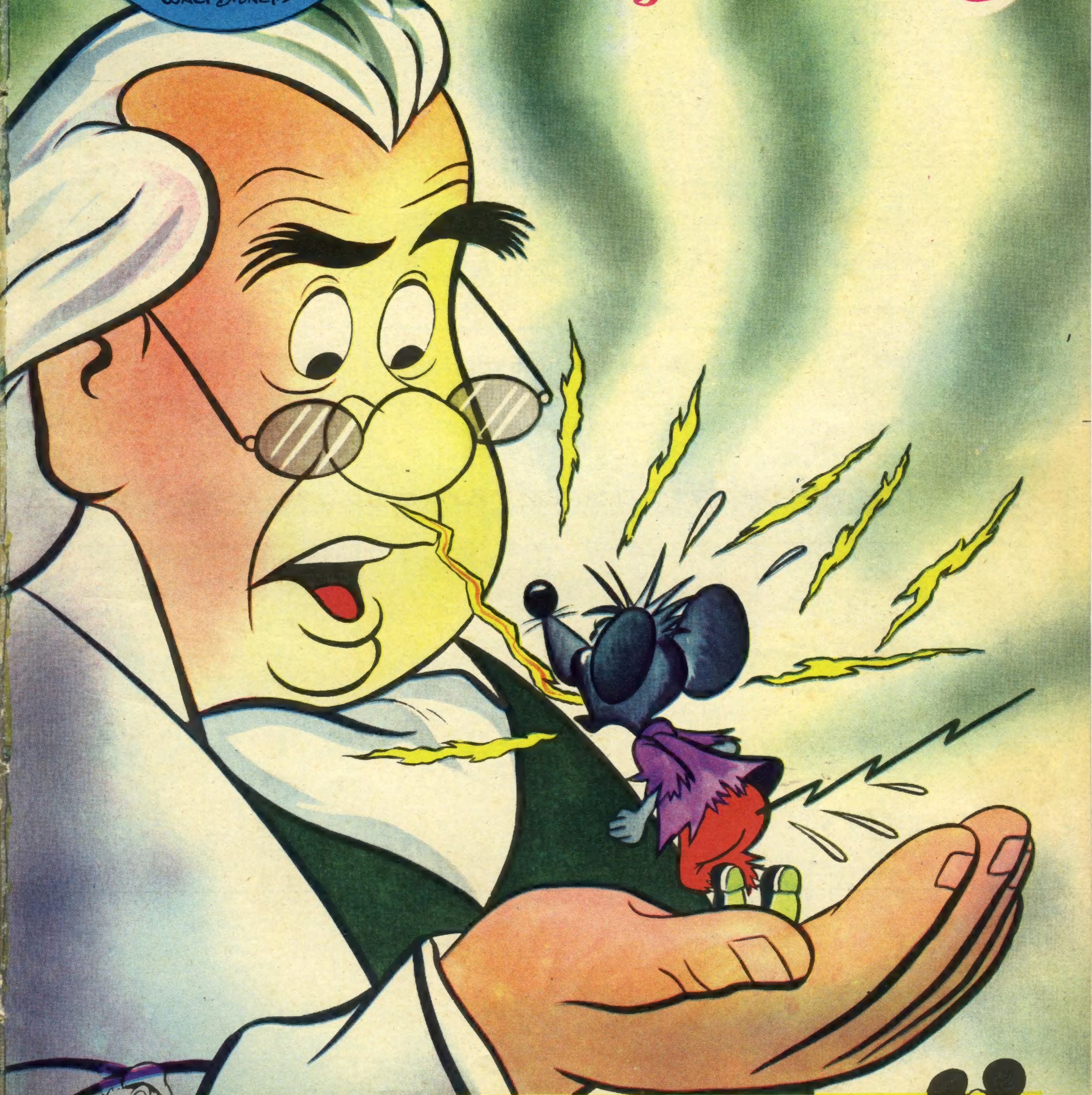

Het blad voor kleine en grote kinderen

## BRIEVENBUS

— **Willy THIJS** (Antwerpen) schreef me dat hij primus was in het zevende studiejaar en nu in het achtste hetzelfde resultaat hoopt te halen. Ik hoop 't voor jou, Willy. Flink zo, je bent een kerel die weet wat hij wil !

— **Nico WILLEMSENS** (De Panne) zond mij zijn eerste brief. Hartelijk welkom in onze brievenbus, Nico. Ik hoop spoedig iets meer van je te horen. Intussen roer recht !

— **Leo VERMEYEN** (Waterschei) vertelde me dat hij de gelukkige bezitter is van alle nummers van « Mickey Magazine ». En om zijn vrienden aan te sporen ook ons blad te trekken, laat hij zijn prachtige verzameling inkijken ! Goed zo, Leo. Het beste, hoor, jongen !

— **Ghislaine VAN STEENLANDT** (Oostende) klom na twee jaar stilzwijgen nog eens in de pen. Ghislaine heeft een prijs van onze « Huisvlijt met de Pen » in de wacht gesleept en dat was dan de zweepslag om weer eens van zich te laten horen. Ondanks je stilzwijgen ben je toch aan Mickey trouw gebleven en daar komt het op aan, Ghislaine ! Singhet ende weset vro, meisje !

— **Koenie BEERT** (Oostende) vroeg me wanneer « Mickey Magazine » een filmvoorstelling in Oostende inricht. Wel, Koenie, dat zul je wel tijdig vernemen. Er is nog geen datum in uitzicht gesteld.

MICKEY.

## Mickey roept op...

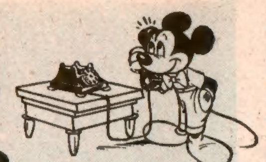

*HALLO ! hallo ! mijn alleraardigste jongens en meisjes, hier ben ik voor ons 213ⁿ onderonsje.*

*Vóór een paar dagen ontving ik een brief van een leraar L.O. te Brussel die me in hoofdzaak het volgende schrijft : « Ik heb in mijn klas een vijftal nieuwe leerlingen die, naar ik pas vandaag vernomen heb, alle tot uw Club behoren. Zij vielen dadelijk op door hun houding. Nooit voordien heb ik zo'n beleefde, behulpzame en allervriendelijkste jongens in de banken gehad. Het schijnt nu, dat zij de leuze van de Mickey Club door dik en dun op het oog houden — een toonbeeld zijn voor allen — en dat zij uw goede raad week voor week opvolgen. Ik heb met hun ouders gesproken en deze mensen beweren, dat uw blad een zegen is voor hun jongens. Ik treed die opinie bij, want ik heb, na lezing van een paar verzamelingen (albums) van « Mickey Magazine », de reden ontdekt waarom die jongens zo heel anders zijn. Uw blad is één lach, maar dan een stichtende lach, vol wijsheid, met een zedenleer die uit alle verhalen te trekken is. Ik heb nu het plan opgevat, buiten de school natuurlijk, een plaatselijke afdeling van Mickey's Club in te richten met mijn jongens. Mijn vijf Mickeyvrienden zouden er de leiding van hebben, resp. als leider, hulpleider, sekretaris, penningmeester en feestorganisator. Ikzelf zou hun raadgever zijn. Hoe denkt U erover ? »*

*Jullie vermoeden wel hoe mijn antwoord is : Leve deze nieuwe Mickey-Clubafdeling! Dit is dan de veertiende onderwijzer die met zijn jongens, geheel buiten de school om, een afdeling opricht. En dat wordt zéér geapprecieerd door het bestuur van de Club !*

*Mickey*

## UITSLAG VAN DE PRIJSVRAAG N° 9 verschenen in n° 203

### KADETTEN

1. Elisa VAN THOURNHOUT, Klein Steenstraat 2, Vilvoorde.
2. Odette DE SUTTER, Luitenant Liedelstraat 89, Anderlecht.
3. Albert CLAES, Statiestraat 22, Keerbergen.
4. Christian JUNGO, avenue Saint-Paul 5, Fribourg (Zwitserland).
5. Franki LEBOY, Van Straelenlei 72, Merksem.
6. Jean-Claude HENAUT, Dalstraat 69, Bergen.
7. Lea SEGERS, Schindestraat 23, Deurne-Noord (Antwerpen).
8. José TOMBAL, La Caluyère 5, Frasnes.
9. Paul WILLEMS, Elisabethlaan 10, Brugge.
10. Jean-Marie STAS, Rocourstraat 19, Vottem.

### JUNIORS

1. Rosa DEBELDER, G. Huysmansstraat 60, Lot.
2. Claude MORTEHAN, Jupiterlaan 149, Vorst.
3. J. GOOVAERTS, Lindeboomstraat 154, Tervuren.
4. Jaak MARTIN, Namenstraat 9, Nijvel.
5. Edmond WYNS, Loostraat 197, Heist-op-den-Berg.
6. Annie BUCHET, Lemerciersteeg 9, Sint-Servaas.
7. François ELST, Leugenberg 146, Ekeren.
8. Christiane BOITE, Herlemstraat 1, Bray.
9. Hans BRUGHMANS, Hofstraat 52, Kortenberg.
10. Maryse LOUCKX, Kapucijnenstraat 3, Spa.

### SENIORS

1. Luc GILIAS, Astridlaan 33, Korbeek-Lo.
2. Marie-Noëlle VAN DER WEID, rue de Morat 202, Fribourg (Zwitserland).
3. Paul KOSTER, Minervaplein 8hs, Amsterdam-Z. (Holland).
4. Piet VAN RANST, Félix Waefelartstraat 11, Vorst.
5. Claude MOMMERENCY, Vanderdussenstraat 89, Molenbeek-Brussel.
6. Theo STICHELBAUT, Eendrachtstraat 28, La Louvière.
7. Eddy AGA, Kamerstraat 27, Buggenhout.
8. Marinette GRAFF, Begnins, Vaud (Zwitserland).
9. Jan HEYVAERT, Kesselsstraat 76, Schaarbeek.
10. Roger ISSELE, Schepterstraat 59, Elsene.

**DE WINNAARS ONTVINGEN REEDS HUN PRIJS OVER DE POST.**

## BIJ DE WINNAARS

De **Kadetten** leverden flink werk. Vele sappige moppen, maar... weinig oorspronkelijke ! Tenslotte kende de jury de hoofdprijs aan Elisa VAN THOURNOUT (Vilvoorde) toe ! Bravo, Elisa !

Bij de **Juniors** ging Rosa DEBELDER (Lot) met de eerste prijs strijken ! Hm ! De meisjes schijnen niet te willen onderdoen voor de jongens. Dat belooft voor de volgende wedstrijden ! De inzending van Rosa (Een Kleine Vergissing) staat hiernaast. Gefeliciteerd, Rosa !

De **Seniors** hadden het moeilijk ! Slechts drie volkomen juiste oplossingen : Luc GILIAS, Paul KOSTER en M.-N. VAN DER WEID. Het versje was :

**De Kerels, ze waren zo boos en zo bot,**
**Ze'n kenden, ze'n eerden den heiligen [God**
**Niet; overbevreesd voor hun Goden,**
**Voor Dijs en voor Thor en voor Woden.**

## *Een kleine Vergissing !*

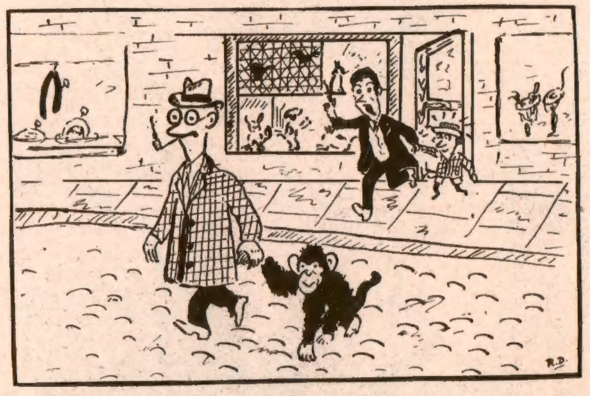

**Heidaar !**

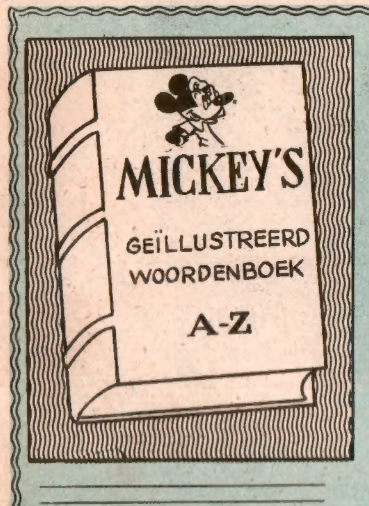


## *LETTER H :* HORIZON

— Oom Mickey, waarom kan men niet onder de horizon zien ?

— En wie trekt de horizonlijn, oom Mickey ?

Telkens wanneer ik in mijn eentje aan mijn postzegelverzameling zit te futselen... hop !... daar zijn ze met hun vragen waar geen filozoof het antwoord op weet. Natuurlijk bekruipt me dan soms de lust om hen met een paar vinnige woorden eruit te mieteren, maar... kinderen zijn nu eenmaal vraagbekjes, ook — nee, vooral — mijn neefjes Ferdie en Mortie.

— Ga en breng me een voetbal en twee duimpjes, antwoord ik.

— Duimpjes ? Wat is dat ? vraagt Dingo, die al even ongelegen mijn kamer betreedt.

— Duimpjes zijn punaises, jongen. Kijk... Jullie weten dat de Aarde rond is, of ongeveer. Welnu, deze bal stelt onze planeet voor. Jij, Mortie, bent de punaise die ik hier lichtjes in 't leder prik; jij, Ferdie, de andere... Zie je, de twee duimpjes kunnen elkaar zien. Maar als ik ze verder van elkaar prik, dan kan de ene de andere niet meer zien. Ze staan **onder** de horizon ten opzichte van elkaar.

— Da's wel waar, oom Mickey, oppert Ferdie, maar waar is de horizonlijn op de bal ?

— Er is geen lijn ! De horizon, de gezichtseinder, is meestal een schijnbare, een denkbeeldige lijn, precies daar waar hemel en aarde elkaar schijnen te raken.

— Dus heeft een grote persoon een verdere horizon dan een kind ?

— Juist, Mortie. Maar dat zal een geval van centimeters zijn, tenzij de grote persoon net boven een hindernis kan uitkijken en het kind niet, b.v. in de duinen, of op een golvend terrein. Eigenlijk moet men in een luchtbal of in een vliegtuig opstijgen om zijn horizon te verwijden.

Ik leg mijn didaktisch materiaal in de clubzetel en denk : « Nu hebben ze 't goed door. » Ferdie stelt echter nog een vraag :

— Zou springen... omhoogspringen... niet volstaan, oom Mickey ?

— Nee ! Tenzij je een gat in de lucht kon springen...

Plots wipt Dingo uit de clubzetel waarin hij gaan zitten was en springt met zijn hoofd tegen de luchter : Au ! Oei ! Au ! Ai !

— Probeer maar liever niet, Dingo, zegt Mortie.

Maar Dingo springt verder omhoog en jankt als een geslagen keffertje : Ai ! Oei ! Au ! Hi !

— Ik p-p-probeer n-n-niks, Mi-mi-ckey, ik... oei !... Daar ! Haal ze er-eruit !

De sukkel was in de punaises gaan zitten !

MICKEY.



# HAAK STUURT DE BOEL IN DE WAR

**KORTE INHOUD**

Peter Pan en de Kinderen Darling zoeken een schat op. Kapitein Haak slaagt er echter in hun de kaart afhandig te maken, maar hij stelt spoedig vast dat Geelbek het voornaamste deel uit het dokument heeft weggesneden.

VOLGENDE WEEK : **DE SCHITTERING VAN DE DIAMANT**

**IN DE WOESTIJN VAN ARIZONA WERDEN VELE COWBOY-VERHALEN VERFILMD. DE « GRAND CANYON » KOMT IN VELE WESTERNS VOOR.**

**Arizona ligt in het Zuidwesten van de Verenigde Staten van Amerika. Staatkundig is het een der jongste provincies van de Noordamerikaanse republiek : het gebied werd pas in 1854 onder het presidentschap van Franklin Pearce en krachtens het verdrag van Gadsden ingelijfd.**

ETHNOGRAFISCH en ook in vele andere opzichten is Arizona evenwel een der oudste van de Verenigde Staten. Nu nog vindt men er Indiaanse steden die reeds vóór de geboorte van Columbus bestonden en die sedertdien maar weinig veranderd zijn.

Tegenstellingen zijn gemeengoed in Arizona, niet alleen inzake steden — oude en moderne — doch ook in de geografie, de topografie en de meteorologie : gloeiende woestijnen wisselen af met besneeuwde bergen, diepe « canyons » met ongenaakbare bergspitsen. De aarde is er nu eens rood of bruin, dan weer zwart of goudgeel. Hier is het snikheet, daar lekker fris.

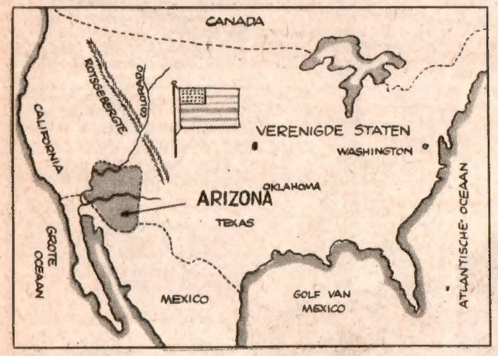


En de bevolking van Arizona? Een mengelmoes! Men onmoet er cowboys, niet of half beschaafde roodhuiden, goudzoekers, kruideniers, onderwijzers, anthropologen, ranchers, kunstenaars en... leeglopers. Dit volk kleeft verscheidene godsdiensten aan. Naast de Katholieken zijn er ook Protestanten, Mormonen (aanhangers van de leer van Mormon), Joden, etc., behorende tot het blanke, het zwarte of het rode ras.

Hoewel Arizona een betrekkelijk kleine oppervlakte bestrijkt binnen de grenzen der Verenigde Staten, is het ongeveer tien maal groter dan België (295.000 km2). In 1860 telde deze staat amper 10.000 inwoners; thans zowat 375.000.

Het was in 1539 dat de eerste witmens Arizona binnendrong, een Spanjaard met name Fray Marcos de Niza. Hij kwam uit Mexico, met als enig wapen een kruisbeeld, om het geloof voort te planten in dit nog wilde land en het met de hulp van zijn landgenoten te kolonizeren.

Fray Marcos had gehoord van de zeven steden van Cibola geheel met goud bestraat, wier zilveren huisgevels met prachtige turkozen en smaragden waren ingezet. Het bleek echter dat deze steden nooit bestaan hadden, tenzij in de verbeelding der Spanjaarden. Fray Marcos vermoedde toen niet, dat zijn komst zou aanleiding geven tot een drama, dat bijna vier eeuwen zou duren en bekend is onder de benaming : « De Verovering van het Westen ».

Na De Niza kwam Francisco Vesquy de Coronado aan het hoofd van 1.100 soldeniers. Deze expeditie voerde met zich een groot aantal paarden en koeien met lange horens, die het simbool van het Westen zijn geworden. Het was eigenlijk maar een verkenningstocht dwars door Arizona. Later vestigden er zich Spaanse landverhuizers. Nog later ondernamen de Engelsen de kolonizatie van de Westkust der Verenigde Staten, inkluzief Arizona.

Meer dan de helft der steden in Arizona leven van het erts, voornamelijk goud, zilver en koper. In 1863 ontdekte Henry Wickenburg een goudader. De plaats werd Wickenburg genaamd en was reeds in 1866 een der grootste steden van Arizona. Ze bezat toen de befaamde « Volture », een der rijkste goudmijnen van het Westen. Deze mijn leverde dagelijks voor 3.000 dollar aan goud, tot in 1915. Toen had er een grondverschuiving plaats en de goudader werd afgesneden. Men dacht dat Wickenburg een spookstad zou worden, zoals men de verlaten goudsteden pleegt te noemen. Maar de inwoners lieten de moed niet zakken. Ze bouwden ranches voor toeristen, die veel bezocht werden. Zo ontsnapte Wickenburg aan de vergetelheid.

In 1860 verlieten de Mormonen de staat Utah en trokken naar Arizona. Zij stichtten er vele kolonizatiecentra en voerden er de eerste moderne bevloeiingswerken uit. In Arizona was er steeds een gebrek aan bewatering geweest en nu konden, dank zij de aangelegde stuwdammen in de Salt-, de Gila- en de Colorado-rivier, in Centraal Arizona 290.000 ha vruchtbare bouwgrond worden bevloeid.

Na de staat Oklahoma heeft Arizona het grootste aantal roodhuiden. Een derde van het gebied bestaat uit Indiaanse gronden die aan 15 stammen toebehoren. In de Reservaten leven 55.000 Indianen, waarvan de Hopi's en de Navajo's het meest vermaard zijn : de eersten om hun tapijten, hun dekens en hun kleinodiën in zilver met turkozen ingezet; de anderen om hun aardewerk, hun poppen en... hun jaarlijkse slangendans tot het bekomen van regen !

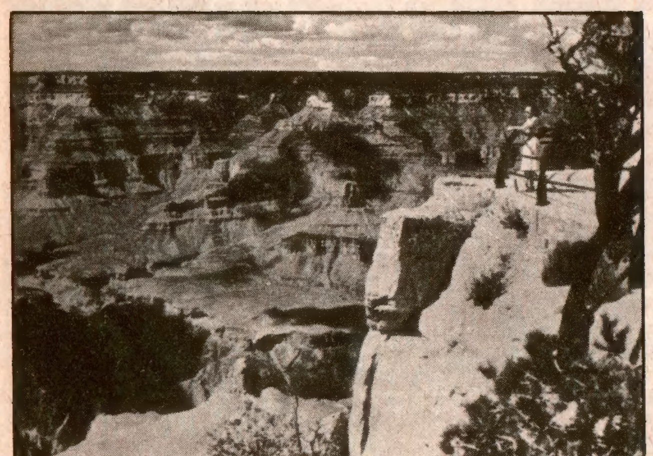

**De « Grand Canyon » (Arizona) met zijn horizontaal gebleven sedimentgesteente is 1.600 m diep en 16 km lang, geheel door de wateren van de Colorado ingewreten. De rotsen hebben alle kleuren van de regenboog. Het woord « Canyon » (Eng.) komt van het Spaans « canon » en betekent een diep ingesneden rivierbedding met steile wanden.**

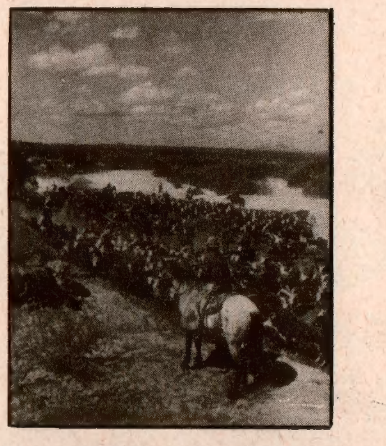

**De Apachen-Indianen van het San Carlos-reservaat (Arizona) fokken ossen van het beste ras. De veefokkerij bezorgt de Indianen nagenoeg één derde van hun bestaansmiddelen. De roodhuiden hebben hun primitive klederdracht afgelegd en kleden zich nu meestal als de blanke farmers.**

De meest indrukwekkende plaats in Arizona is de « Grand Canyon ». In 1540 aanschouwden de eerste blanken deze diepe rotsgang en kregen er de bibberkoorts van ! Heden ten dage wordt dit natuurwonder dag voor dag door duizenden toeristen bezocht en allen staan verstomd bij 't aanschouwen van die gapende afgrond. Ze stellen zich de vraag wanneer en waardoor hij ontstaan is. Het antwoord is : 12 millioen jaren geleden, door de wateren van de Colorado.

De grootste steden van Arizona zijn Phoenix (hoofdstad) en Tucson, wier bevolking met de dag toeneemt. Een hinder naar snellere en grotere vooruitgang voor Arizona blijft echter de onvoldoende bewatering.

**Indiaanse vrouwen van de Reservaten in Arizona houden zich bezig met handwerk. Vroeger maakte de Indiaanse vakman alleen datgene wat hij voor eigen gebruik nodig had. Thans is er in de handel meer om meer vraag naar Indiaanse tapijten en andere produkten van het weefgetouw.**



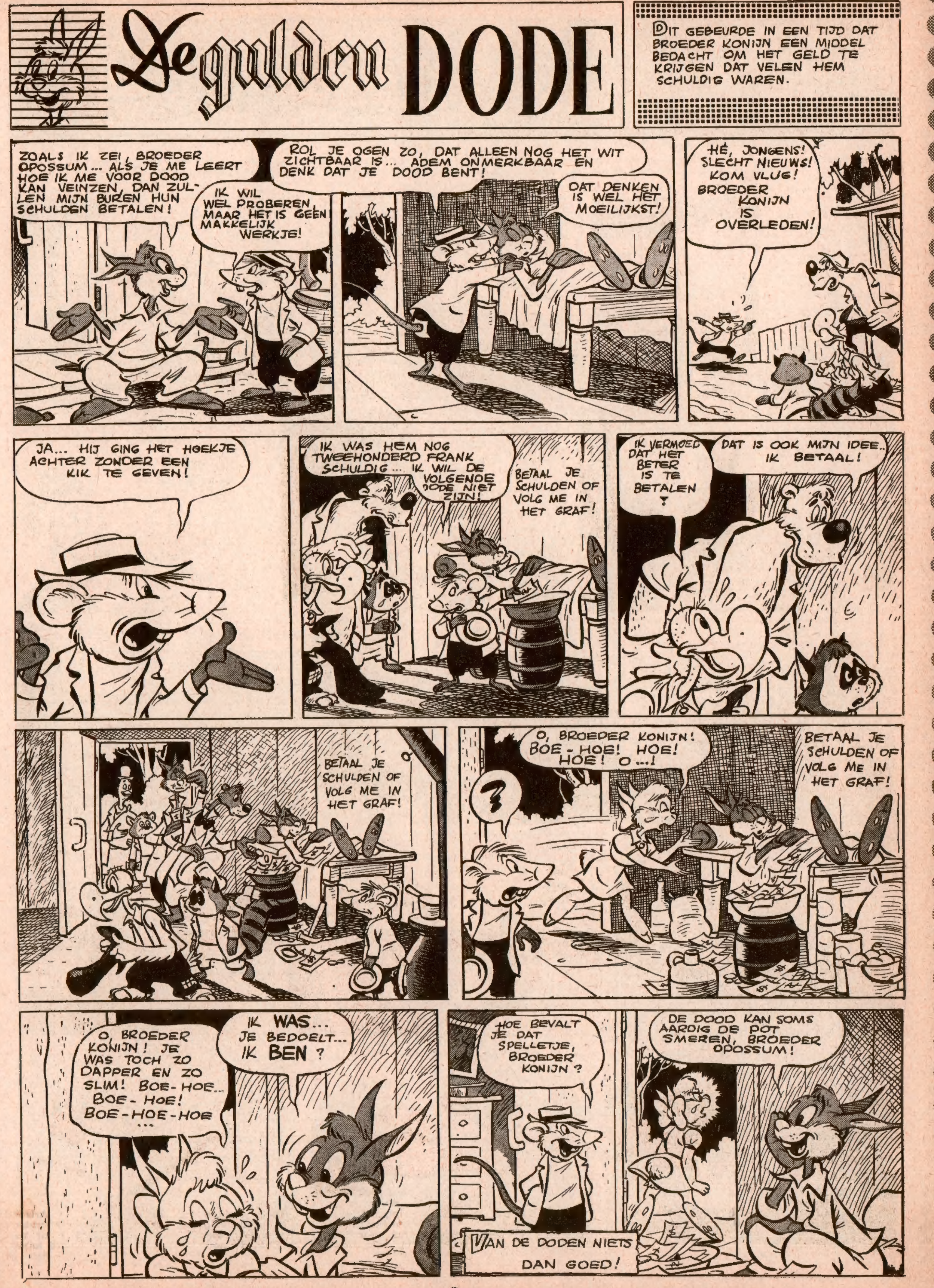

# Het Eiland der MENUMANEN

**KORTE INHOUD**

Oom Jeremias is met Donald en zijn neefjes ,die hem vergezellen, de Zware Jongens in handen gevallen bij het overbrengen van het fortuin van de rijke Mac Duck naar een onbekend eiland. Nu moeten de Ducks voor slaven van de Zware Jongens spelen.

VOLGENDE WEEK : **DE BEHOEFTIGE ONBEKENDE** 'T VERVOLGT



# Het GEHEIM van de DRAAIKOLK

**KORTE INHOUD**

Een geleerde professor werd met Mickey en Dingo gevangen genomen door Zwarte Pier. Deze verneemt aan boord van zijn schip dat de geleerde een kaart bezit van een schat die op de bodem van een draaikolk rust. Pier laat zijn gevangenen opzettelijk ontsnappen, opdat ze de schat zouden gaan opzoeken en hij hem hun maar zou te ontnemen hebben.

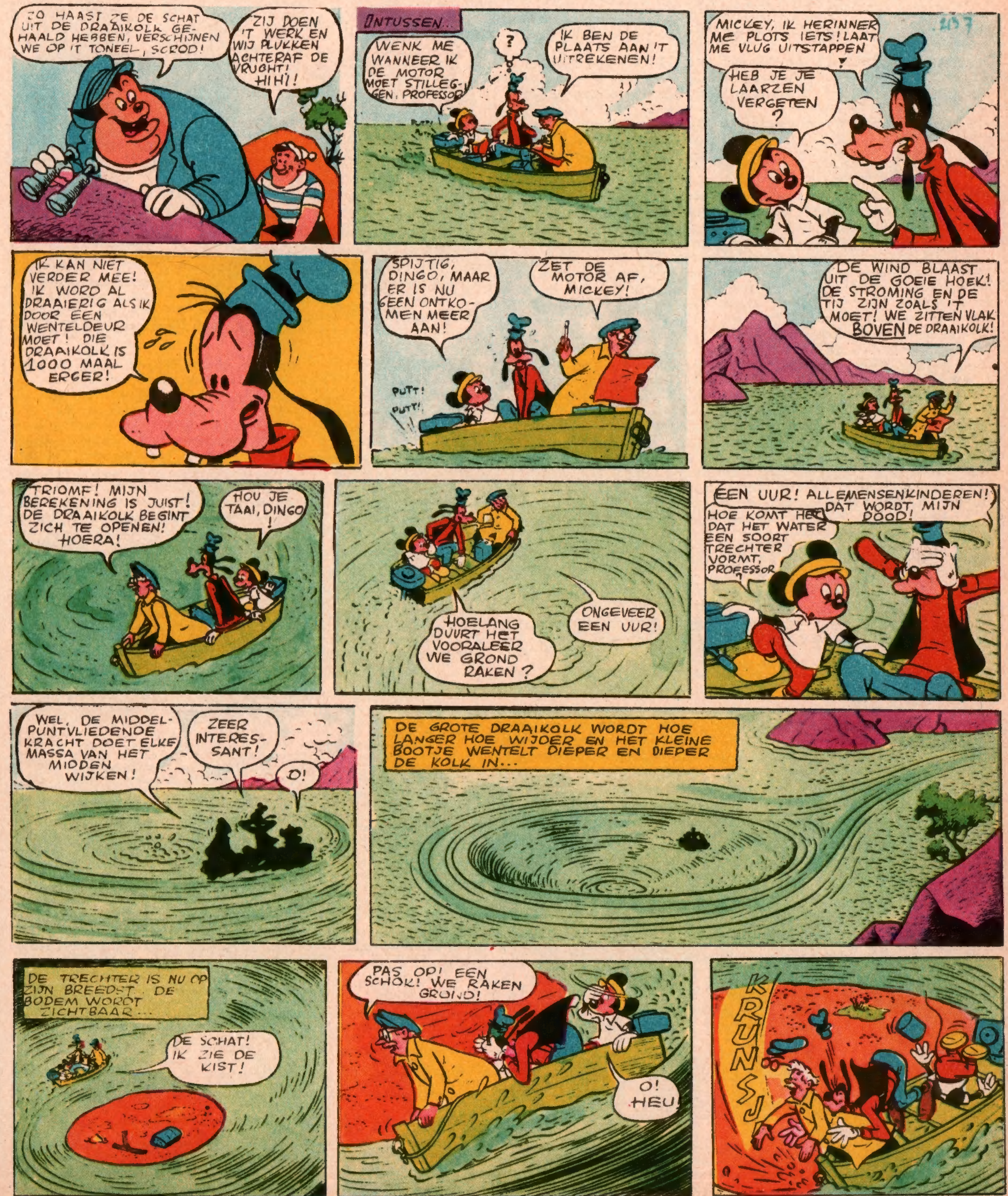


VOLGENDE WEEK : **MET DINGO KON HET BETER!** VERVOLGT

ONDEKKINGSREIZIGERS IN DE KIJKER

# WAAROM de NIEUWE WERELD NIET NAAR COLUMBUS GENOEMD IS

**Op zijn derde reis naar de Nieuwe Wereld (1498) ontdekte Christoforus Columbus de monding van de Orinoco, een rivier die geheel Venezuela van West naar Oost dwarst en zich in de Atlantische Oceaan stort.**

**Een van zijn reisgezellen, Alonzo de Ojeda, begeerde ook een expeditie te leiden naar het geheimzinnige en onbekende West-Indië, benaming van de toen ter tijd reeds ontdekte gebieden in de Caribische Zee.**

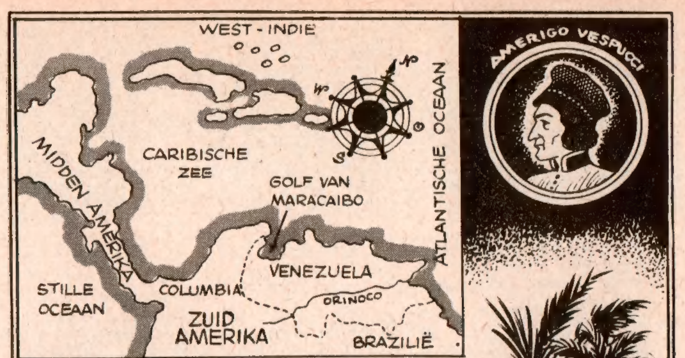


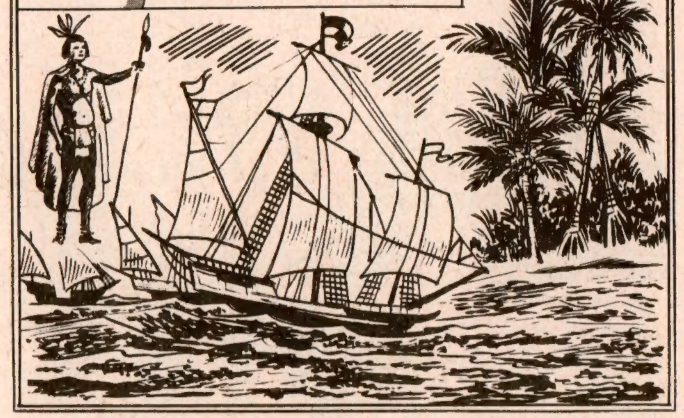

TOEN nu Columbus door zijn vijanden bij het Spaanse Hof valselijk beschuldigd werd en geboeid van Hispaniola (Haïti) weggevoerd, vatte Alonzo de Ojeda het plan op voor eigen rekening een vlootje van vier schepen uit te rusten en op ontdekking uit te varen.

Alonzo de Ojeda begreep best dat hij op bevoegde medewerkers moest kunnen rekenen om zijn expeditie tot een goed einde te leiden. Daar hij weinig afwist van geografie en hydrografie, deed hij beroep op de diensten van een Florentijnse zeevaarder, Amerigo Vespucci, die bekend stond om zijn uitstekende kennissen van de aardrijkskunde.

De 20 Mei 1499 verliet de ontdekkingsexpeditie Spanje en voer westwaarts naar Midden-Amerika. Na een bewogen reis van 25 dagen gingen Alonzo en Amerigo aan wal op de noordoostelijke kust van Zuid-Amerika. De Italiaan bracht de ontdekte gebieden in kaart en nam etnografische en wetenschappelijke aantekeningen. Wanneer de kleine vloot de Golf van Maracaïbo binnenzeilde — de beruchte vesting der latere zeerovers — merkte Vespucci eigenaardige meerdorpen, waar de inboorlingen in paalwoningen leefden. Deze dorpen hadden, alle verhoudingen op het oog gehouden, enige gelijkenis met sommige wijken van Venetië. Hij noemde derhalve het ontdekte land Venezuela, d. i. Klein Venetië.

Nu kan men erover twisten of de ontdekking van Venezuela Columbus dan wel Vespucci moet toegeschreven worden. De eerste ontdekte de kusten aan de monding van de Orinoco; de tweede drong het land noordelijk binnen en schonk het zijn eigenlijke naam, echter een jaar later. Men mag evenwel aanvaarden, dat Columbus de eer verdiende zijn naam aan de Nieuwe Wereld te schenken. Dit is echter niet gebeurd. De cartografen (kaarttekenaars) uit die tijd verkozen de naam van hun collega en, toen Waldseemüller, een bekend uitgever van geografische werken, in 1507 de reisbeschrijving van Amerigo Vespucci uitgaf, werd de Nieuwe Wereld naar de voornaam van de Florentijn genaamd : AMERIKA.

WIE RECHERCHEURSBLOED IN ZIJN ADEREN VOELT STROMEN, ZOEKE MEE MET ONS !

## BRANDSTICHTING OF ONGEVAL ?

De directeur van de Assurantie Maatschappij zat tegenover de inspekteur van politie Jan Kennis.

— Dit is het dossier Spotter, sprak de directeur. Spotter is een transporteur die bij ons een verzekering heeft. De man heeft een aangifte van ongeval binnengestuurd, maar het wil ons voorkomen dat hij valse verklaringen heeft verstrekt... Zijn wagen zou vuur gevat hebben ten gevolge van een ongeval, nu precies vier dagen geleden, op de autobaan Brussel-Antwerpen. Ons werd medegedeeld dat Spotter momenteel geldzorgen heeft... schulden die hij niet kan delgen... onbetaalde wissels... begrijpt u ?

## MICKEY'S DETEKTIEFRAADSEL

— En de man is voor een hoog bedrag verzekerd bij uw maatschappij ?

— Precies, Meneer Kennis. Onlangs liet hij zijn verzekering nog verhogen... Het zou voor hem natuurlijk een oplossing zijn, als hij de verzekeringspremie uitbetaald kreeg... Dan zou hij zijn schulden kunnen betalen.

— Wat voor een wagen is het ?

— Een Dieselwagen, Meneer Kennis. Wij kunnen tegen hem geen weigeringsredenen laten gelden... Geen enkele clausule van de verzekeringspolis werd door M. Spotter overtreden... Weigering tot betalen van de premie zou alleen kunnen steunen op vrijwillige brandstichting, begrijpt u ? Maar hoe dat te bewijzen ? Voorlopig moeten wij aannemen dat het een ongeval was.

— En... hoe zou het ongeval zich voorgedaan hebben ?

— Volgens zijn verklaringen zou Spotter op een bepaald ogenblik, bij het ingaan van een bocht, een persoonswagen in tegenoverliggende richting hebben zien aankomen... Om een botsing te voorkomen — de persoonswagen reed nagenoeg op hem in — zou hij het stuur naar rechts hebben gewend, met het gevolg dat hij tegen een boom zou terechtgekomen zijn.

— Hebt u de wagen ter plaatse gezien ?

— Ja, Meneer Kennis. Alles schijnt te wijzen op een ongeval... Spotter verklaart in zijn aangifte, dat hij amper de tijd had om uit zijn stuurkajuit te springen... De Dieselmotor vatte vuur en in het volgende moment was de wagen de prooi der vlammen...

— Had Spotter geen blusapparaat in zijn wagen ?

— Ja. Maar hij kon er zich niet van bedienen... Het gebeurde allemaal zo snel. Zijn remmen waren in uitstekende staat, maar de baan gaat precies op die plaats bergaf... Hij reed tegen een snelheid van 50 km per uur.

— Die geschiedenis is verzonnen ! riep plotseling de inspekteur uit. Waar woont uw verzekerde ? Ik ga dadelijk naar hem toe en arresteer hem wegens bedrog !

* * *

WAAROM ZEI DE INSPEKTEUR DAT SPOTTER DIE GESCHIEDENIS VERZONNEN HAD EN DUS VALSE VERKLARINGEN HAD VERSTREKT ? IS SPOTTER WERKELIJK EEN BRANDSTICHTER ?

* * *

**ANTWOORD**

De Dieselmotoren zijn verbrandingsmotoren waarbij de ontsteking niet plaats heeft door een elektrische vonk, maar door op hoge temperatuur samengeperste lucht. De wagen kon dus geen vuur vatten.



# Mickey, KONING van MEDIOKA

**KORTE INHOUD**

Mickey vertoont een treffende gelijkenis met de koning van Medioka, Michaël. Michaël is een kerel die zijn land ten gronde richt. Twee ministers van Medioka verzoeken Mickey zich door te doen gaan voor Michaël. Hun plan is het volgende : terwijl de ware koning op plezierreis gaat, zal Mickey trachten de financies van het land weer gezond te maken. Mickey aanvaardt en scheept in voor Medioka.

VOLGENDE WEEK : **KONINKLIJKE TOORN**

VOLGENDE WEEK: TERUGKEER MET DE KOUS OP DE KOP!

MICKEY AVIA CLUB

## BOUWDOZEN

**voor beginners in de schaalmodelbouw.**

### DE ‹WIZARD›

Een geknipt model voor beginners, die aan hun eerste toestel veel genoegen willen beleven! De Wizard, een zwever van 61 cm vleugelspan, helemaal uit balzahout, is gemakkelijk te konstrueren.

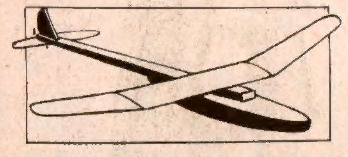

### DE ‹JEEP›

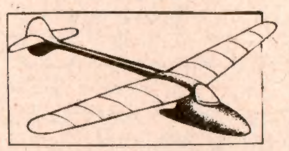

De « Jeep » is een eerste stap naar meer ingewikkelde modellen! Het is een zwever van 51 cm vleugelspan, romp in balzahout, vleugel met papier overtrokken. Een mooi toestel dat uit de hand kan gelanceerd of met de rubberkatapult afgeschoten worden.

### EN ONS NIEUWSTE MODEL: DE ‹FLEDGLING›

Dit nieuwe zweeftoestel met gummimotor, dat geen konstruktiemoeilijkheden biedt voor wie enigermate vertrouwd is geraakt met de bouw van de Wizard en de Jeep, heeft een vleugelspan van 60 cm. Het is een toestel dat geheel op een echt vliegtuig gelijkt. **De volledige bouwdoos met plan en konstruktieleidraad kost voor de leden van MICKEY AVIA slechts 50 frank.**

### BESTELLINGEN

De leden van MICKEY AVIA kunnen zich deze drie bouwdozen aanschaffen door storting op de postrekening 7539.34 van « Mickey Magazine », Brussel.

WIZARD-bouwdoos : 30 fr.
JEEP-bouwdoos : 35 fr.
FLEDGLING-doos : 50 fr.

### OPGELET!

Bij bestelling moet men op het strookje van het stortingsbulletin (of girostrookje) de gewenste modellen vermelden. Voor Holland : zich wenden tot Van Gelderen en Zoon, N. Z., Voorburgwal 230, Amsterdam.

### Word KOSTELOOS LID van onze Vliegclub!

Als de modelluchtvaart een van je hobbies is, word dan spoedig lid van « MICKEY AVIA ».

Lidmaatschap is geheel KOSTELOOS! Geen cent te betalen en... vele voordelen in het vooruitzicht.

Onze vliegclub loopt nog in haar kinderschoentjes, maar bij grotere aanwinst van leden hopen we heel spoedig de bakens te verzetten. Dan wordt MICKEY AVIA echt iets voor de jeugdige modelbouwers.

## Clubleden maken er een erezaak van!

**Clubleden, de Mickey-Club beschikt over insignes (clubspelden), wimpels (vlaggetjes) en postpapier — alles speciaal vóor jullie vervaardigd. Raadpleeg jullie spaarpot en bestel wat je nog niet hebt. Ware clubleden begrijpen, dat deze drie zaken a.h.w. de kenmerken van hun lidmaatschap van de Mickey-Club zijn.**

### DE WIMPEL EN DE CLUBSPELD

- Het insigne van de club is niet te vergelijken bij de gewone kentekens van jeugdbewegingen. De clubspeld is uitgevoerd in vier kleuren met goudbandje. Een echt juweeltje!
- De clubwimpel is een leuk vlaggetje van 17 bij 31 cm, eveneens vierkleurig, iets van het betere soort voor fiets, staf of kamerversiering.

Het postpapier is enig! Het is met vijf verschillende kleurfiguren uit de Disney-galerij verlucht. Het is verkrijgbaar in navolgende grondtinten : wit, blauw, lichtgeel, zalmkleurig.

**Clubspeld ....fr. 15,—**
**Clubwimpel .... 20,—**
**Postpapier :**
**Gewoon kaft ... 7,50**
**Grote luxedoos 25,—**

Bestellen door storting op de postrekening 7539.34 t.n.v. « Mickey Magazine », Brussel.



## ONZE WEKELIJKSE PRIJSVRAAG

## OOK JIJ GAAT JE KANS BIJ ONZE 19DE PRIJSKAMP

# HUISVLIJT MET DE PEN

Nog even verklappen hoe de prijsvraag in elkaar steekt? Opdat alle deelnemers een gelijke kans zouden hebben, werd deze prijskamp in drie categorieën ingedeeld : 1. **Kadetten** : jonger dan 9 jaar; 2. **Juniors** : van 9 tot en met 13 jaar; 3. **Seniors** : van 14 tot en met 18 jaar.

## *WEDSTRIJD N° 19*

**Uiterste datum van inzending : DONDERDAG 11 November 1954. Breng je antwoord dus ten laatste de Woensdagavond op de post! Uitslag in nr 223 van 13 Januari 1955.**

**De werkjes die in hun onderscheidelijke categorie een eerste prijs behalen worden, zo mogelijk, in het blad opgenomen.**

Deelnemers adresseren hun antwoord (brief of kaart) aan « MICKEY MAGAZINE », Hopstraat 47, Brussel. Het nummer van de prijsvraag en de categorie dienen op het omslag (of de briefkaart) vermeld. Zie hiernaast model-omslag.

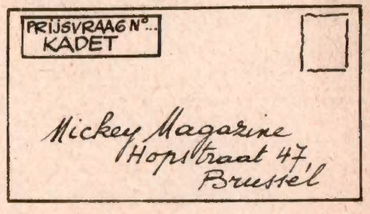


## OPGAVEN VOOR DEZE WEEK

**KADETTEN**

Brussel is de hoofdstad van België: Welk is de hoofdstad van : 1. Roemenië? 2. Bulgarije? 3. Turkije? 4. Columbia? 5. Peru? 6. Ecuador? 7. Liberia? 8. Bolivia? Vertel ook iets heel bizonders over Peru. Antwoord op een briefkaart!

**JUNIORS**

Je weet dat in vroegere tijden elke familie een wapenschild en een devies had. Ontwerp voor je familienaam een blazoen en een devies (leuze). Tekening van 't blazoen in Oostindische inkt. (Encre de Chine.)

**SENIORS**

Hier volgen twee voorbeelden van sofismen. N. B. Een sofisme is een drogreden.

Mijn vader is een mens;
Ik ben mijn vader niet;
Dus ik ben geen mens.

Het paard is sterfelijk;
De mens is sterfelijk;
Dus de mens is een paard.

Zend ons op een briefkaart zo'n sofisme van eigen maaksel!

### *Mickey-vrienden overzee, OPGELET!*

**Jullie hebben tot 27 Januari 1955 tijd om jullie antwoord in te zenden. Telkens zijn twee prijzen per categorie voor jullie weggelegd, geheel buiten de 30 prijzen van deze prijsvraag.**

Inleiding tot Walt Disney's ROB ROY

# Highlanders VAN WELEER

IEDEREEN is het erover eens dat de Schotse klederdracht pittoresk en toch een tikje potsierlijk is; iedereen weet dat de doedelzak van de Highlander de niet onaardige naam van « bagpipe » draagt; iedereen heeft al gehoord van de spreekwoordelijke Schotse houvastheid, maar weinigen weten iets af van hun *clans*, hun *tartan* en hun *kilt*.

Het woord clan is van Keltische oorsprong en betekent eigenlijk familiestam. Elke Schotse familiestam bestreek een distrikt waarover hij heer en meester was. Meestal waren die distrikten afgebakend door heuvels, rivieren en andere natuurlijke grenzen. Een eiland was door één enkele clan bezet.

*OVER weinig tijd zal « Mickey Magazine » uitpakken met de waarbeleefde en wonderbare geschiedenis van Rob Roy, de Schotse montagnard die de toorn van de koning van Engeland durfde te trotseren. Voor het draaien van deze film heeft Walt Disney gefouilleerde opzoekingen gedaan in verband met de klederdracht, de zeden en de persoonlijkheid der Highlanders — bergbewoners — uit het begin der XVIII*[e] *eeuw.*

De leden van een clan waren doorgaans aan elkaar gehecht door het bloed. Door het feit dat zij uit een

zelfde geslacht stamden noemde men ze « native men » (geboren leden). Nochtans konden leden van vreemde clans gastvrijheid bij een buurclan ontvangen. Deze overgehevelde leden werden « broken men » (gescheiden leden) genoemd.

Elke clan had zijn chef. Zijn woord was wet. Hij hield rechtspraak, verdeelde het grondgebied onder de gezinnen volgens hun behoeften, bezat het recht over vrede of oorlog en hield de grijsaards en de gebrekkigen onder zijn bescherming.

Zoals men merkt was het hoofd van de clan niet een diktator, doch veeleer een familievader. Hij gaf nooit een bevel tot opnemen der wapens zonder de voorafgaandelijke goedkeuring van de clan. Oordeelde hij de kansen op een overwinning te gering dan zocht hij de gistende gemoederen van zijn mannen tot bedaren te brengen.

Bij zijn aanstelling legde de chef de eed van trouw aan zijn volk en de eeuwenoude tradities af. Men schonk hem een zwaard en een witte staf. Een bard, d.i. een dichter en zanger, sprak hem over de heldendaden van zijn voorouders en zette hem aan in hun spoor te lopen. Tijdens de plechtigheid stond de nieuwe chef rechtop op een grote steen.

Onder de chef stond de « Tanist », die met hetzelfde ceremonieel benoemd werd, behalve dan dat hij slechts één voet op de steen plaatste. De leiders van de clangroepen, die de eigenlijke familiestam vormden, werden « chieftains » geheten. De oudste onder dezen, de « Toiseach », werd met de-

zelfde eerbied bejegend als de chef.

In oorlogstijd kregen de officieren een speciale plaats toegewezen. Elke clan bezette een stelling in verhouding tot zijn eigenschappen. De plaats in de strijd was voor de Schotten een erezaak ! Zo gebeurde het dat zij te Culloden een zware nederlaag leden door het feit dat de MacDonald-clan de stelling van de Stuart-clan op de rechtervleugel van het leger had bezet.

Omstreeks 1850 ging de Schot bij plechtigheden als hierboven afgebeeld gekleed. Hij draagt de « little kilt » (kleine rok) en de « plaid » (deken) van de MacLeod-clan. Typisch voor die periode zijn de overdreven zilveren versierselen : pistool, « dirk » (dolk) en degen zijn eveneens met zilver beslagen. In de hand houdt hij de « Glengarry-bonnet » met de lange pluimen. Nu nog zien we in ons land soms kinderen met dit hoofddeksel, dat wij gewoonlijk een « Schots bootje » noemen. Buiten degen en dolk draagt de Schot nog een « sgiandubh », een jachtmes dat in de rechterkous gegleden wordt.

De eerste aanval der Schotten was steeds buitengewoon hevig. Zwaaiend met hun « claymore », hun geduchte zwaard dat ze met hun beide handen hanteerden, bestookten ze de vijand als wildemannen, terwijl hun oorlogskreet luide over het slagveld klonk. Mislukte hun aanval, zo bliezen zij doorgaans de aftocht.

De Highlanders maakten het de roodrokken (Engelse soldaten in rode uniformjas) dikwijls bont, maar later, wanneer de gemoederen tot bedaren waren gekomen, vormden zij het kruim van de Britse troepen in Indië en Afrika.

## De tartan

*

*De tartan is de geruite wollen omslagdoek der Bergschotten, een overblijfsel van een soort mantelkap die de Highlanders in vroeger tijden droegen. Elke clan bezat een tartan van verschillende kleuren.*

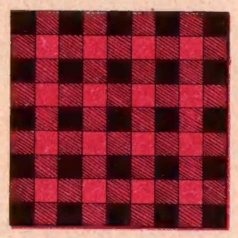

*Het principe is steeds hetzelfde : de stof is in min of meer brede kleurbanden geweven, horizontaal en vertikaal door elkaar lopend. Bij de kruispunten vormen zij vierkanten of rechthoeken. Hierboven de tartan van Rob Roy.*

EN ZO...
IK WOU DAT JE GROOT WAS EN EEN MOEDIGE KRIJGER HUWDE EN... THUISBLEEF!
IK BEN HET BEU JE OVERAL BIJ TE SLEPEN!
KLEINE JAWATA, LET OP!
IEEK!
KRUNSJ
ZIE NU WAT JE DEED!
IK?
JA! JIJ! HAD JE EERDER GEROEPEN! DE KANO IS NU KAPOT!
'T SPIJT ME!
NU MOET HET VERDER TE VOET!
HA! HA! ZONNEBLOEM KAN NIET VOLGEN! ZE IS TE LUI OM TE LOPEN!
GOED! DAN KRIJG IK OOK MEER IJSROOM!
HELP!
IK ZAL DE BEER WEGLOKKEN! HO!
GR-R-R.
SNORT! WAAROM ROEPT ZE NU WEER!
HOLALA!
HOU VAST, ZONNEBLOEM! IK KOM JE REDDEN!
HELP!
GROWF!
TRAP!
UIT DE BOOM EN HUISTOE LOPEN, ZONNEBLOEM!
HEU! O! HIJ LOOPT SNELLER DAN IK!
KLIM DE BOOM WEER IN, ZONNEBLOEM!
HEU?
DIE BEER LOOPT ALS EEN HAAS!
EN NU KLIMT HIJ ALS EEN KAT!
WAT DOEN WE?

BEREN LOPEN ACHTER ALLES WAT BEWEEGT!
MISSCHIEN ACHTERVOLGT HIJ DIE VEER!
'T LUKT, ZONNEBLOEM!
DIE DOMME BEER LOOPT ZE VERDER NA!
ZE WAPPERT MET 'T BRIESJE MEE!
KOM, JAWATA! DE BAAN IS VRIJ!
KLEINE SQUAW, JE BENT ERG SLIM!
NU, IK... IK... IK WOU NET HETZELFDE DOEN MET MIJN VEER!
JE BENT EEN WIJS INDIAANTJE, JAWATA!
IK LOOP JE IN 'T SPOOR TOT BIJ DE IJSTENT!
GOED! VOLG ME!
IK WEET EEN KORTERE WEG!
JE SLIMHEID MAAKT, DAT JE ALLES WEET!
HIHI! IK ZAL HAAR EENS DOEN ZWETEN!
ZE ZAL ER VOOR BEDANKEN EN... NAAR HUIS KEREN!
JOEPIE! DAT IS NOG LOLLIG!
HM... ZE BIJT DAPPER DOOR!
HA! HA! NU WEET IK WAT! IK KLIM NAAR DIE BERGTOP!
PUF! PUF! IK ZIE HAAR NIET! GAF ZE 'T OP?
MOOI ZO! NU HOEF IK HAAR NIET VOORT TE SLEPEN!
ZONNEBLOEM! HOE KWAM JE HIER?
IK BEN OM DE BERG GELOPEN!
IK BEN ZO SLIM NIET ALS MIJN VERNUFTIG BROERTJE!
GR-R-R!
JAWATA, JE GAAT EEN VERKEERDE WEG OP!
'T IS DE GOEDE WEG!
MAAR DIE DAAR...
GA JIJ JE WEG, IK GA DE MIJNE!

VOLGENDE WEEK : JONATHAN, DE ONGELUKKIGE BOFFER !

VOOR ONZE MEISJES...
EN ONZE JONGENS !

# EEN FRAAI MANDJE

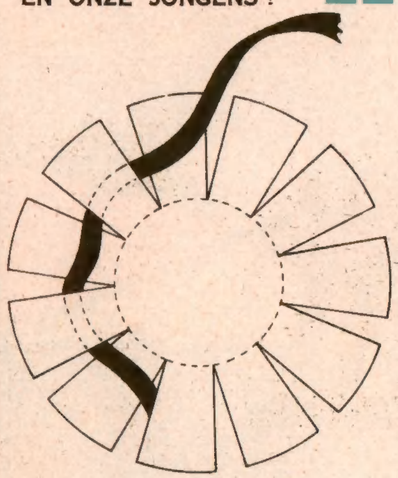

Neem een vel karton en trek er een cirkel op, klein of groot naar gelang de grootte van het mandje dat je wil vervaardigen. Op 12/13 (of meer volgens de hoogte van het mandje) trek je een andere cirkel (binnencirkel).

Nu knip je de figuur op de buitenste cirkel uit en zorgt voor driehoekige inkepingen (een oneven aantal volgens de grootte van de cirkel). Zo bekom je dan onze figuur : een klein cirkelvlak (bodem) met een oneven aantal duigen (kleppen), die je netjes op de stippellijn van de ingeschreven cirkel kunt vouwen.

Opgelet ! Hoe breder de inkepingen zijn, des te hoger is het mandje.

Met raffiavezels kun je nu het mandje vorm geven zoals de tekening het aantoont. Je moogt de raffiavezels niet aan elkaar knopen, doch telkens aan het eind van een reepje het volgende er een paar centimeter breed opleggen en zo verder vlechten; is het werkje af, dan knip je de uitstekende eindjes netjes af.

Op te merken, dat je slechts tot op anderhalve centimeter van de boord der kleppen moet vlechten, zodat je een mandje bekomt zoals aangetoond door de onderste figuur. De laatste raffiavezels met een naald onder de voorgaanden glijden.

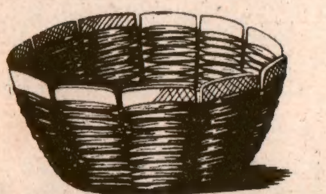

## INGEZONDEN RAADSELTJES

Onderstaande raadseltjes werden ingezonden door : Gustaaf VANHOEGAERDEN (Kortenberg), Eduard VAN PRAET (Anderlecht), Chr. VAN BOSCH (Antwerpen), Christiane MERTENS (Berchem-Antwerpen), Annie DEFEVER (Oostende) en Monique en Ludo PUYPE (Antwerpen).

1. Welke vijgen eten de mensen niet graag ? - 2. Wie heeft twee benen en twee ogen en kan niet zien, noch lopen ? - 3. Ik ben geboren met een kroon, doch men heeft pas achting voor mij als ik verrot ben. Wie ben ik ? - 4. Welk verschil is er tussen een kunstschilder en een varken ? - 5. Wie kan antwoorden en toch zwijgen ? - 6. Hoe kan men morgen een boterham snijden en hem vandaag opeten ?

**(Antwoorden hiernaast rechts.)**

**Dit nummer werd met vergunning van Walt Disney door de Belgische Studio's verwezenlijkt - Copyr. Walt Disney Production 1954. Alle rechten voorbehouden.**

## PRETTIG NAAMFEEST

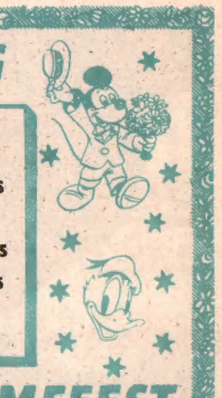

- 4-11 : **H. CAROLUS**
- 5-11 : **H. BERTHILDA**
- 6-11 : **H. LEONARDUS**
- 7-11 : **H. ERNESTUS**
- 8-11 : **H. GODEFRIDUS**
- 9-11 : **H. THEODORUS**
- 10-11 : **H. JUSTUS**
  **H. FLORENCIA**

## Raadsel-antwoorden

1. Oorvijgen. - 2. De schaar. - 3. De mispel. - 4. Geen, want beiden worden pas geroemd na hun dood. - 5. De pen. - 6. Morgen een boterham snijden en hem **van de haag** opeten.

***SLUIT AAN BIJ EEN PLAATSELIJKE AFDELING VAN MICKEY'S CLUB***

## HET GILD DER MOPPENTAPPERS

De trein stopt in een klein station. Een heer buigt zich door het venster van de trein en roept naar een jongen, die op het perron loopt :

— Hier heb je tien frank ! Breng mij een belegd broodje en neem er zelf ook een.

Na een ogenblik komt de jongen terug.

— Hier heeft u vijf frank terug, meneer, er was nog maar één broodje !

**(Edmund Speer, Antwerpen.)**

•

OOM : Doet uw tand nog pijn ?
KAREL : Weet ik niet, oom ! De tandarts heeft hem gehouden.

**(Hedwige Daenens, Berchem-Antw.)**

•

Een inwoner van Geel droomde onlangs dat hij bezig was de maan op te eten. Hij werd plotseling wakker en keek door het venster. De maan stond in haar laatste kwartier.

— Goede God ! riep hij uit. Ge hebt wel gedaan me te wekken, anders had ik ze helemaal opgegeten !

**(Yvonne Cuyt, Wilrijk.)**

**OP PAGINA 20 STAAT EEN VIGNET VOOR JE PLAKLUIK! UITKNIPPEN EN PLAKKEN, CLUBLEDEN !**

## *Nog een paar lachedingetjes*

MOEDER : Mietje, goed opgevoede kinderen zuigen niet op hun duim.
MIETJE : Aan welke vinger dan, moeke ?

**(Hedwige Daenens, Berchem-Antwerp.)**

•

RECHTER : Ge hebt gehoord, juffrouw, dat de rechtbank u tot vijf jaar heeft veroordeeld. Hebt ge daar iets tegen in te brengen ?

BESCHULDIGDE : Ja, meneer de juge, ik heb juist een nieuwe hoed gekocht en die zal na vijf jaar uit de mode zijn !

**(Yvonne Cuyt, Wilrijk.)**

# Zoek eens vlug de fouten op !

**Och ! ja, de tekenaars van « Mickey Magazine » zijn ook maar mensen uit gewoon hout. En als ze dan eens met de nachtschuit — je weet wel, die van de kleine uurtjes — thuiskomen, dan kun je van hen wel verwachten dat ze zo'n stomme tekening naar de zigzagtrein brengen. Nu, gras daarover ! Zoek eens de fouten op in deze tekening. Je moet er precies 11 vinden.**

1. Notenbalken op het schilderdoek. - 2. Schilder zit op een trommel. - 3. Wijn in fles heeft schuin oppervlak. - 4. Twee zonnen. - 5. Verschillende bloemen op een zelfde stengel. - 6. Berk die appelen draagt. - 7. Fout in het bordopschrift (bouwgrond). - 8. Jongetje heeft maar één schoen aan. - 9. Opgenaaide zakken staan te laag op de schort van de vrouw. - 10. Geen hengsel aan de korf. - 11. Geit is bij de staart gebonden.

***MICKEY MAGAZINE*** **Het jeugdblad voor jongens en meisjes.**
Uitgaven Pont-Levis — Verantwoordelijk uitgever : Frans PRETE, beheerder-afgevaardigde, Hopstraat 47, Brussel.

**MICKEY-HOLLAND**
**M. van Gelderen en Zoon, N. Z. Voorburgwal, 232, Amsterdam.**
**Postgiro : 137.867**
ABONNEMENT :
3 m. : fl. 5.- - 6 m. : fl. 9.75 - 1 jaar : fl. 19.-

**Postcheck : Nr 7539.34**

**ABONNEMENTSPRIJS :**

| | 3 m. | 6 m. | 1 jaar |
|---|---|---|---|
| **België ...fr.** | **72.—** | **138.—** | **270.—** |
| **B. Kongo fr.** | **75.—** | **145.—** | **283.—** |
| **Luchtp. : Idem + posttarief luchtp.** | | | |

Alle briefwisseling is te richten aan :
MICKEY MAGAZINE, Hopstraat 47, Brussel.

# STORMER

**Korte Inhoud.**

**In een herfstnacht, tijdens een zware storm, wordt er Lady Ellen, een volbloedmerrie, een veulen geboren. STORMER, zo noemt men het veulen, is zeven maand jonger dan de gewone lenteveulens en is nu met zijn mama op wandel in de weide...**

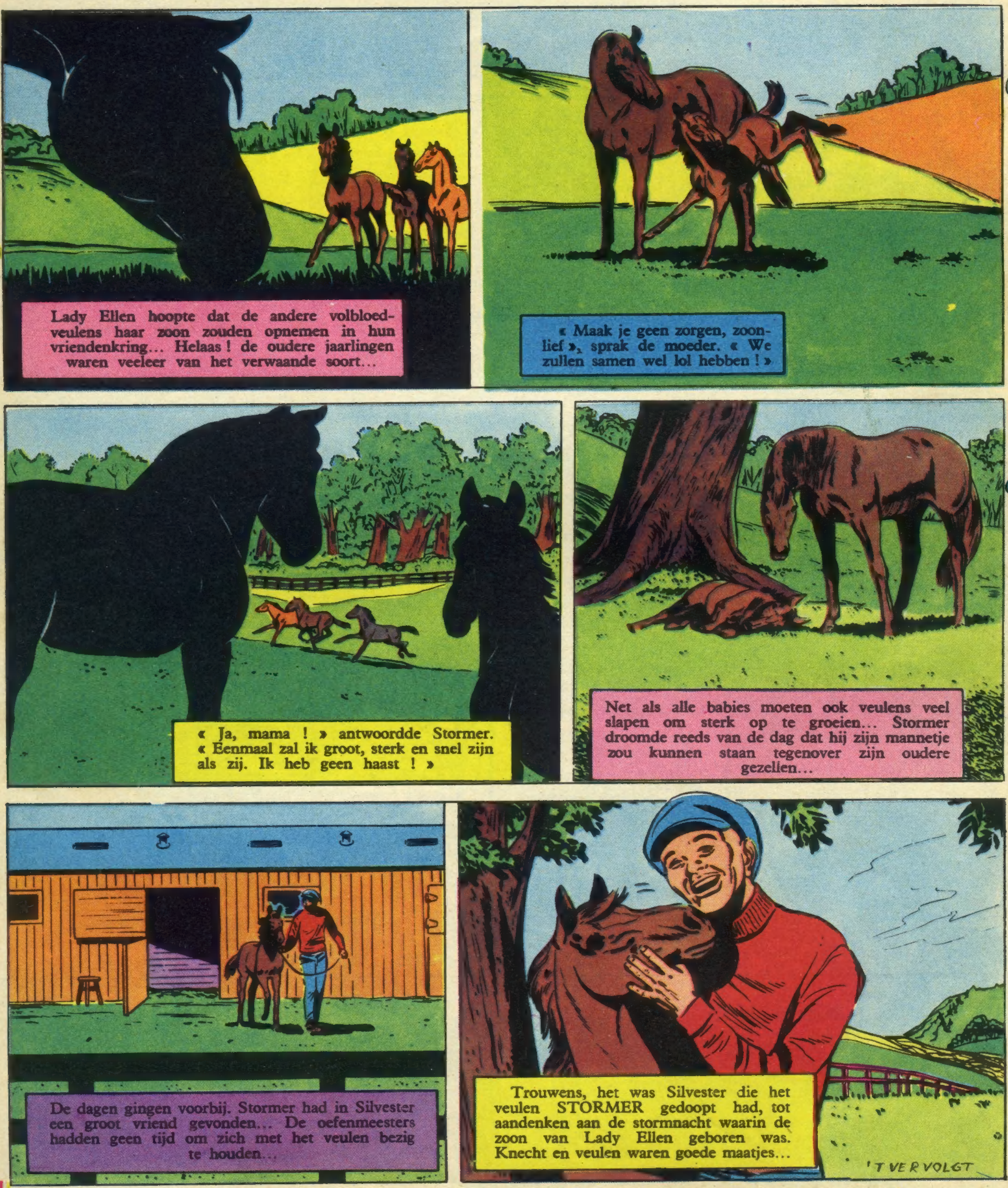


IN BELGIE GEDRUKT bij de N. V. Drukkerij voor Nijverheid en Financie « IMIFI » Hoogstraat 47, Brussel